

ÍNDICE

1. TENDENCIAS GENERALES DEL DEPORTE

2. TENDENCIAS DEL DEPORTE EN ELCHE

- INTRODUCCIÓN
- EL DEPORTE COMO EDUCACIÓN. LOS JUEGOS ESCOLARES MUNICIPALES
- ASPECTOS GENERALES DEL DEPORTE EN ELCHE
- EL DEPORTE COMO ACTIVIDAD ECONÓMICA EN ELCHE

3. BIBLIOGRAFÍA

□ ANEXO: DATOS SOBRE EL DEPORTE EN ELCHE

- CENTROS EDUCATIVOS QUE POSEEN INSTALACIONES DEPORTIVAS
- INSTALACIONES DEPORTIVAS EN ELCHE
- CLUBES O ENTIDADES DEPORTIVAS DE ELCHE QUE ESTÁN COMPITIENDO

□ DAFO DE DEPORTES

- AMENAZAS
- OPORTUNIDADES
- DEBILIDADES
- FORTALEZAS

□ OBJETIVOS Y LÍNEAS ESTRATÉGICAS

1. Tendencias generales del deporte

1. TENDENCIAS GENERALES DEL DEPORTE.

INTRODUCCIÓN

El desarrollo del deporte es un hecho evidente en las nuevas sociedades tanto desde el **punto de vista de la acción**, es decir de la actividad deportiva, como desde el **punto de vista del espectáculo**. Esta aseveración queda demostrada porque cada vez más se difumina el marco conceptual que definía la actividad deportiva. Tradicionalmente el deporte era una actividad más atractiva para los jóvenes que para los adultos, para los hombres que para las mujeres y destinada a personas que pertenecían a las clases media y alta.

En la actualidad las personas que practican deportes y las organizaciones deportivas ya no participan de esa concepción tradicional. **El universo de los deportistas es ahora tan amplio como que lo componen personas de cualquier edad, sexo, nivel educativo y nivel socioeconómico**. Las siguientes tablas nos acercan a la comprensión de esta idea:

TABLA 1 **Evolución de la práctica deportiva en España, 1995-1975**

PARTICIPACIÓN DEPORTIVA	1995	1990	1985	1980	1975
<i>PRACTICA UN DEPORTE</i>	23%	18%	17%	16%	15%
<i>PRACTICA VARIOS DEPORTES</i>	16%	17%	17%	9%	7%
<i>NO PRACTICA NINGÚN DEPORTE</i>	35%	36%	53%	63%	78%
<i>ANTES PRACTICABA PERO AHORA NO</i>	26%	26%	13%	10%	-
<i>NO CONTESTA</i>	-	3%	-	2%	-

fuelle: García Ferrando, M, Puig Barata, N y otros. *Sociología del Deporte*. Alianza Editorial. 1998

TABLA 2 **Evolución del interés de los españoles por el deporte, 1995-1975**

INTERÉS POR EL DEPORTE:	1995	1990	1985	1980	1975
<i>MUCHO</i>	22%	23%	20%	15%	18%
<i>BASTANTE</i>	41%	42%	39%	33%	32%
<i>POCO</i>	25%	23%	25%	27%	22%
<i>NADA</i>	12%	11%	15%	22%	28%
<i>NO CONTESTA</i>	0%	1%	1%	2%	-

fuelle: García Ferrando, M, Puig Barata, N y otros. *Sociología del Deporte*. Alianza Editorial. 1998

En los últimos años la práctica del deporte se considera como una actividad generalizada y que normalmente resulta interesante para toda la población (ver tablas 1 y 2). En estas tablas

podemos comprobar como **los practicantes de deportes han pasado del 22% al 65% en apenas veinte años**. Esta circunstancia se debe en buena medida al incremento del nivel de vida de los españoles y al aumento del tiempo de ocio, pero también a que la sociedad se ha dado cuenta de los beneficios que reporta la práctica deportiva. De hecho, el interés por el deporte ha crecido en nuestra sociedad hasta el punto de que **casi el 90% de los ciudadanos tienen algún tipo de afinidad por el deporte**.

TABLA 3 **Practica algún deporte, 1995-1985**

	UNO			VARIOS			NINGUNO		
	95	90	85	95	90	85	95	90	85
GÉNERO:									
VARONES	26%	19%	20%	22%	23%	22%	52%	53%	55%
MUJERES	20%	16%	13%	10%	10%	9%	70%	71%	77%
EDAD:									
16-24	32%	26%	25%	28%	31%	28%	40%	40%	46%
55-65	12%	6%	5%	3%	3%	2%	85%	89%	90%

fuelle: García Ferrando, M, Puig Barata, N y otros. *Sociología del Deporte*. Alianza Editorial. 1998

TABLA 4 **Practica algún deporte**

	UNO	VARIOS	NINGUNO
NIVEL DE ESTUDIOS:			
SIN ESTUDIOS	11%	2%	87%
PRIMARIA	14%	5%	81%
MEDIOS	31%	29%	40%
SUPERIORES	33%	33%	34%

fuelle: García Ferrando, M, Puig Barata, N y otros. *Sociología del Deporte*. Alianza Editorial. 1998

El desarrollo que ha experimentado el deporte no sólo ha incrementado el número de adeptos, sino que ha ido equiparando el número de practicantes en cuanto al género (en la actualidad las modalidades de deporte femenino están tan extendidas como las masculinas) y a la edad, aunque lo cierto es que son los jóvenes los que más practican el deporte por razones de salud y fortaleza física que son evidentes (Tabla 3).

Las diferencias más significativas se presentan cuando observamos los practicantes por nivel de estudios (Tabla 4). Esta circunstancia se debe, sobre todo, a la disponibilidad de tiempo de ocio que poseen los que tienen un nivel de estudios superior sobre

los que no tienen estudios o tienen nivel de primaria; no obstante estas desigualdades también empiezan a limarse.

CLASIFICACIÓN Y DEFINICIÓN DEL DEPORTE

- En la sociedad actual ya no es posible definir un modelo único de deportistas, sino más bien un sistema de modelos diferenciados.

La concepción de Puig y Heinemann en este sentido distingue cuatro modelos¹:

- MODELO COMPETITIVO DEL DEPORTE, aplicado a las prácticas deportivas que se desarrollan a través de clubes o entidades deportivas y con la finalidad de obtener un resultado de victoria.
- MODELO EXPRESIVO, que engloba prácticas originales, con un importante componente de innovación y diversificación, son actividades como los deportes de aventura en la naturaleza, parapente, surf, ...
- MODELO INSTRUMENTAL, asociado a gimnasios y centros deportivos, donde la finalidad del deportista es el culto al cuerpo de acuerdo con concepciones estéticas.
- MODELO ESPECTÁCULO, que tiende a regirse por las leyes del mercado relativas a la sociedad de masas, con una importante influencia económica, política o social. Estas prácticas han conseguido su extensión gracias a su difusión en los medios de comunicación.

Estos modelos no son puros, son tipos ideales que se entremezclan a la hora de definir las disciplinas deportivas. Lo importante de estos modelos es que nos ayudan a comprender la compleja realidad del deporte en las sociedades actuales.

Otra forma de clasificar el deporte es considerarlo como un sistema compuesto por una serie de subsistemas diferenciados²:

- **Subsistema federativo**, compuesto por los deportistas federados. Aglutina al mayor número de personas, instituciones y recursos.
- **Subsistema asociativo**, gira alrededor de clubes y asociaciones que no tienen relación directa con el mundo institucional de las federaciones.
- **Subsistema grupal no asociativo**, son grupos de deportistas no organizados de forma legal.

¹ García Ferrando, M., 1998. *Sociología del deporte. Cap 1. La perspectiva sociológica del deporte*, Alianza Editorial

² Lagardera Otero, F., 1998. *Sociología del deporte. Cap 3. Cultura deportiva y socialización*, Alianza Editorial

- **Subsistema individual**, son aquellos deportistas que no tienen ninguna relación institucional y llevan a cabo prácticas susceptibles de practicarse de modo individual. Son actividades como el ciclismo, la natación o los paseos.

Los modelos establecidos que pretenden explicar la actual estructura del deporte nos ayudan a comprender el fenómeno deportivo, pero la realidad es que la continua aparición de nuevas formas de organización y prácticas deportivas nos confieren la necesidad de una actualización permanente ante la rapidez de los cambios sociales que tienen lugar en este sistema.

Otra forma de definir el deporte es considerar los elementos que lo delimitan. La realidad es que **cualquier actividad deportiva que se practique estará relacionada con tres factores que son inseparables del concepto de deporte**. Estos son el **Juego**, el **Ejercicio Físico** y, en gran parte, la **Competición**³.

- **Deporte es juego** cuando nace y sigue siéndolo aunque se profesionalice, puesto que no puede separársele su contenido lúdico. Así el que practica un deporte es un "jugador" y llevarlo a la práctica es "jugar", de hecho el acontecimiento deportivo más importante de la actualidad son los "Juegos Olímpicos".
- Otro elemento es el **ejercicio físico**. Se puede decir que todo el deporte está relacionado con el ejercicio físico, ya sea porque se practique o por la espectacularidad de los logros que se consiguen a través de éste, es decir, el espectador no realiza ningún ejercicio, disfruta de los logros de los deportistas que sí lo realizan.
- El tercer elemento es la **competición**. Este elemento se suele asociar al espectáculo o al deporte profesional o *quasi-profesional* aunque realmente es competición cualquier actividad deportiva si la entendemos como la superación progresiva de las marcas que cada practicante se fija.

□ **Un aspecto importante que nos acerca a la realidad del deporte en la sociedad es el importante aumento de deportistas en disciplinas hasta hace pocos años casi desconocidas**. A continuación se señalan los deportes y el número de federados a escala nacional. También se puede apreciar el auge del deporte entre las mujeres, con representación relevante en casi todas las disciplinas federativas (Tabla 5).

³ Cagigal, J. Ma. **El Deporte en la Sociedad Actual**, Prensa Española, Magisterio Español, 1975.

TABLA 5 **Ordenación de los deportes según el porcentaje de practicantes y el número de licencias federativas, 1995**

orden según nº de participantes	deporte	% respecto al total de práctica			Nº licencias federativas		
		1995	varón	mujer	1995	varón	mujer
1	FÚTBOL	36%	56%	6%	521.602	517.049	4.553
	(campo grande)	21%	32%	4%			
	(sala, futbito)	15%	24%	2%			
2	NATACIÓN	33%	28%	42%	43.200	27.614	15.586
3	CICLISMO	27%	30%	22%	52.760	52.336	424
4	GIMNASIA MANTENIMIENTO	16%	10%	25%	-	-	-
5	BALONCESTO	14%	16%	10%	230.877	154.593	76.284
6	CARRERA A PIE (JOGGING)	13%	13%	14%	-	-	-
7	TENIS	12%	13%	11%	95.243	66.863	28.380
8	AEROBIC, RÍTMICA, DANZA	12%	2%	27%	-	-	-
9	MONTAÑISMO, SENDERISMO	9%	10%	8%	58.096	43.404	14.692
10	ATLETISMO	9%	11%	6%	92.578	57.903	34.675
11	PELOTA (FRONTÓN)	7%	9%	3%	24.985	23.700	1.285
12	ESQUÍ	6%	6%	5%	45.641	25.148	20.493
13	VOLEIBOL	6%	4%	7%	47.594	13.699	33.895
14	PESCA	5%	8%	1%	70.496	66.245	4.251
15	TIRO Y CAZA	5%	7%	1%	426.022	-	-
16	ARTES MARCIALES	5%	6%	2%	250.051	188.354	61.697
17	TENIS MESA	3%	5%	1%	8.958	-	-
18	BALONMANO	3%	3%	2%	67.752	38.520	29.232
19	BOLOS, PETANCA	2%	2%	2%	36.120	-	-
20	VELA (NAVEGACIÓN)	2%	2%	2%	31.087	21.819	9.268
21	PIRAGÜISMO, REMO	1%	1%	1%	15.787	11.655	4.132
22	RUGBY	1%	1%	-	12.571	11.801	770
23	HOCKEY	1%	1%	1%	6.937	4.350	2.587
24	OTROS DEPORTES	12%	13%	11%	-	-	-
TOTAL					2.506.192		

fuelle: García Ferrando, M. Puig Barata, N y otros. *Sociología del Deporte*. Alianza Editorial. 1998

□ Las actuales tendencias empiezan a considerar el deporte como un aspecto clave en el desarrollo de la calidad de vida, y a su vez como un atractivo para diferentes formas de turismo, sobre todo en lo referente al contacto con la naturaleza, el descanso o las relaciones sociales.

- **El deporte que se realiza en la Naturaleza**, tanto el denominado *deporte de riesgo* como el *senderismo* y otros relacionados con éstos, tienen un componente turístico importante debido a su relación con la necesidad de un medio físico y un

clima que permita su práctica. Este tipo de deporte atrae a personas de todas las edades y es un aspecto que empieza a tenerse en cuenta a la hora de planificar los recursos turísticos de las zonas que poseen estas cualidades naturales.

- El deporte relacionado con la evasión y las relaciones personales también tiene un componente turístico *importante*. El auge de deportes en la playa o salidas deportivas de ancianos o niños convierten a las zonas mejor dotadas de infraestructuras cercanas a los alojamientos vacacionales en áreas de gran potencialidad de desarrollo turístico.

2. Tendencias del deporte en Elche

2. TENDENCIAS DEL DEPORTE EN ELCHE.

INTRODUCCIÓN

□ Elche es una ciudad donde **el deporte se ha convertido en una actividad fundamental para la vida cotidiana** y en uno de los entretenimientos preferidos para los momentos de ocio. La población ilicitana, mayoritariamente los jóvenes, practica en una proporción muy alta todo tipo de deportes, aprovechando las dotaciones que tienen a su disposición en todo el término municipal.

Las instalaciones deportivas de nuestra ciudad se encuentran distribuidas por todos los barrios y pedanías, y cabe destacar que semanalmente pasan por ellas más de 30.000 deportistas, de los que casi la mitad se encuentran vinculados a la práctica de algún equipo o club federado. El resto son aficionados que encuentran en el deporte un hobby para el tiempo libre y una buena forma de mejorar su calidad de vida. A continuación se observan algunos datos que nos aproximan a la situación del deporte en nuestra ciudad. (Tabla 6)

TABLA 6 **Datos de interés sobre el deporte en Elche**

<i>nº de deportistas federados</i>	6.000	<i>deportistas usuarios de inst. deport.</i>	30.000
<i>nº de entidades deportivas</i>	70	<i>usuarios del pabellón de la Ciudad Deportiva</i>	10.900
<i>participantes juegos escolares</i>	5.500	<i>nº instalaciones casco urbano</i>	6
<i>liga local de fútbol sala</i>	1.200	<i>nº instalaciones pedanías</i>	4
<i>participantes cursos de natación</i>	3.000		

fuentes: Elaboración propia a partir de datos de la Concejalía de Deportes

En cuanto a las inversiones en instalaciones deportivas que se han llevado a cabo para mejorar la infraestructura deportiva de la ciudad es importante observar el incremento espectacular experimentado en estos últimos años (ha aumentado en unas 50 veces en cuatro años), sin duda debido a la creciente demanda deportiva en la ciudad. (Tabla 7 y Gráfico 1).

TABLA 7 **Inversiones realizadas en instalaciones deportivas en Elche**

95	96	97	98
8.336.148	33.195.911	302.478.312	424.406.085

fuentes: Elaboración propia a partir de datos de la Concejalía de Deportes

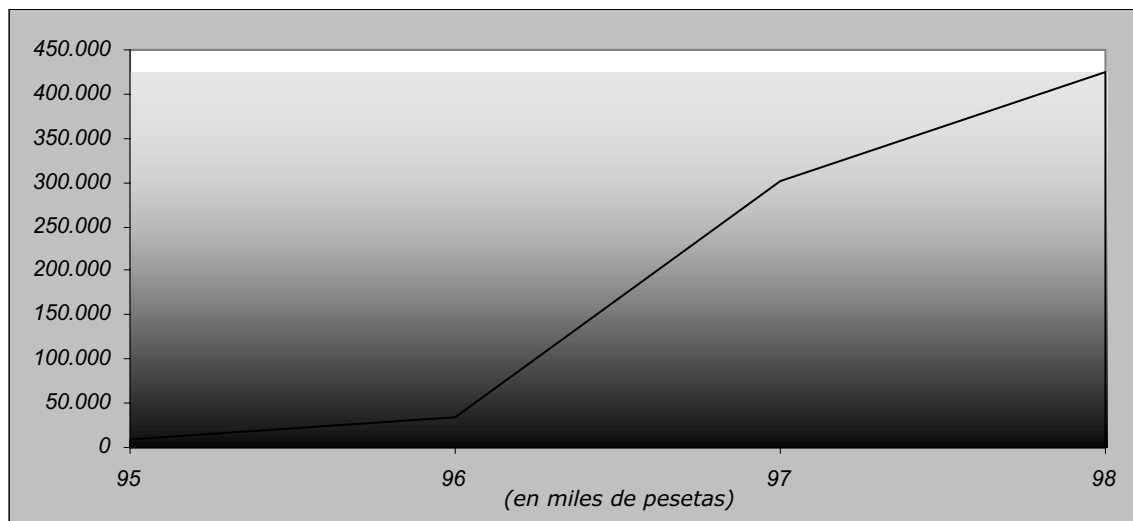
GRÁFICO 1 Inversiones realizadas en instalaciones deportivas

fuelle: Elaboración propia a partir de datos de la Concejalía de Deportes

El deporte ha conseguido un importante avance en la sociedad ilicitana, entre otras cosas por la incorporación de la mujer a la práctica deportiva en todos los niveles. **Las deportistas ilicitanas brillan con luz propia en el panorama nacional, e incluso en el internacional.**

□ El desarrollo socioeconómico de Elche ha motivado que sus habitantes apuesten por todas aquellas actividades que mejoren su calidad de vida. En este sentido **el deporte se ha convertido en un hábito de saludables resultados para todas las edades.**

El incremento del tiempo libre que conlleva la sociedad moderna y el clima propicio de nuestra tierra por una parte, unido a la dotación de instalaciones deportivas cercanas a los ciudadanos por otra, han propiciado que sea habitual la imagen de personas de todas las edades haciendo deportes por las calles y parques de Elche.

EL DEPORTE COMO EDUCACIÓN. LOS JUEGOS DEPORTIVOS ESCOLARES MUNICIPALES

Cualquier proyecto educativo debe contemplar la actividad física y deportiva, siempre desde el punto de vista de una educación integral.

Dentro de la educación física hay un elemento de relevante importancia que es el juego, y éste es el factor genérico de la competición, entendida ésta desde el campo del desarrollo en el joven de hábitos y actividades, de comportamientos, de destrezas y habilidades, de su esquema corporal y, en definitiva, de su persona.

Fomentar la práctica deportiva entre los escolares se puede contemplar desde tres ángulos distintos: Como derecho para el joven, como demanda social de los padres para con sus hijos y como obligación que deben atender las administraciones.

El ejercicio, entendido como un juego divertido, desarrolla capacidades entre los más jóvenes como la sociabilidad, el espíritu de sacrificio, el trabajo en equipo, la generosidad, la solidaridad,... y se convierte en una práctica que contribuye a modelar el carácter y la personalidad de las generaciones que abanderan el futuro de nuestra sociedad.

Los Juegos Escolares Municipales en Elche han ido experimentando un incremento importante año tras año hasta convertirse en un eje vertebrador de la actividad deportiva desde el punto de vista educativo.

En la siguiente tabla (Tabla 3 y gráfico 2) se puede apreciar el auge de los juegos escolares en la ciudad y la posterior consolidación en los últimos dos años. **Las disciplinas practicadas por los escolares han aumentado**, pasando de 6 en el curso 1995-96 hasta 13 en la actualidad. También **se aprecia un incremento progresivo en las modalidades individuales**, pasando de 300 a 1200 niños en el periodo 95-99. En cuanto a los colegios y a las entidades colaboradoras se ha conseguido un equilibrio que garantiza el adecuado funcionamiento de los juegos escolares

TABLA 8 Juegos escolares deportivos municipales

		95-96	96-97	97-98	98-99
Nº SEDES		21	26	28	25
PARTICIPANTES: MODALIDADES	<i>fútbol sala</i>	118	161	169	139
	<i>balonmano</i>	79	94	88	82
	<i>baloncesto</i>	49	52	46	50
	<i>voleibol</i>	58	94	91	84
	<i>tenis de mesa</i>	17	26	19	45
	<i>atletismo</i>		82	76	97
	<i>rugby</i>	6	5	6	
	<i>ajedrez</i>		26	37	31
	<i>gimnasia rítmica</i>		5	9	16
	<i>judo</i>		36	32	45
	<i>frontenis</i>		3	24	27
	<i>billar</i>			6	5
	<i>esgrima</i>			4	1
	<i>ciclismo</i>			2	
PARTICIPANTES	<i>total individuos*</i>	300	550	1.000	1.200
	<i>total equipos</i>	325	584	609	618
	<i>total entidades</i>	72	76	77	76
	<i>total particip.</i>	4.876	5.500	6.200	5.600
	<i>entidades colabor.</i>	13	13	15	16

Fuente: Elaboración propia a partir de datos de la Concejalía de Deportes

GRÁFICO 2 Inversiones realizadas en instalaciones deportivas en Elche

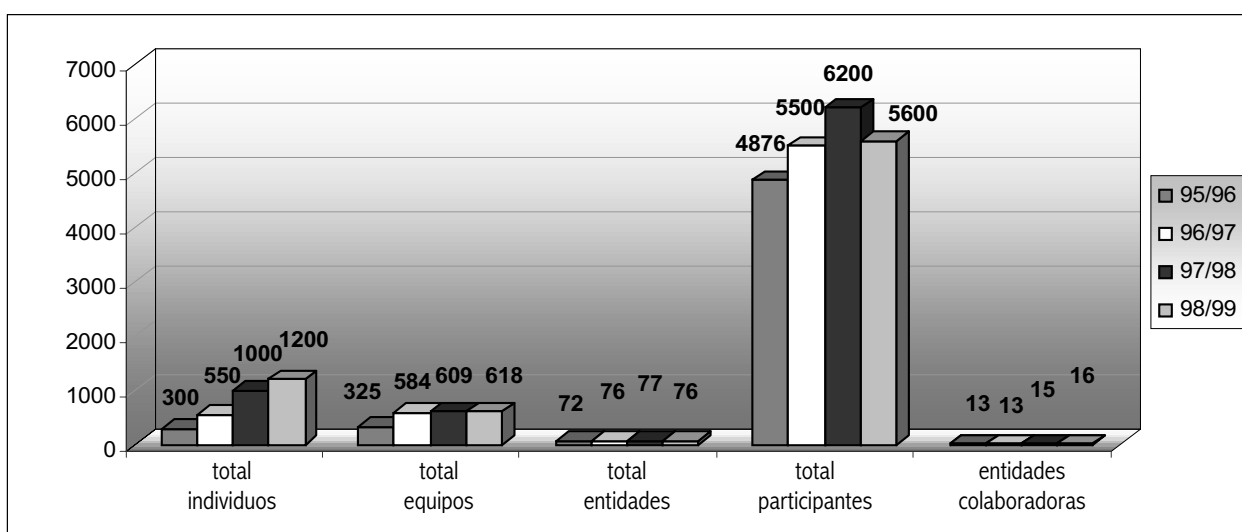

fuente: Elaboración propia a partir de datos de la Concejalía de Deportes

ASPECTOS GENERALES DEL DEPORTE EN ELCHE

□ **La práctica deportiva en nuestra ciudad es un hecho social importante** por el número de participantes, por la mejora en salud y bienestar social que reporta, por el enriquecimiento cultural y deportivo que supone, por el mejor aprovechamiento del ocio y el tiempo libre y por el factor integrante que conlleva el asociacionismo deportivo.

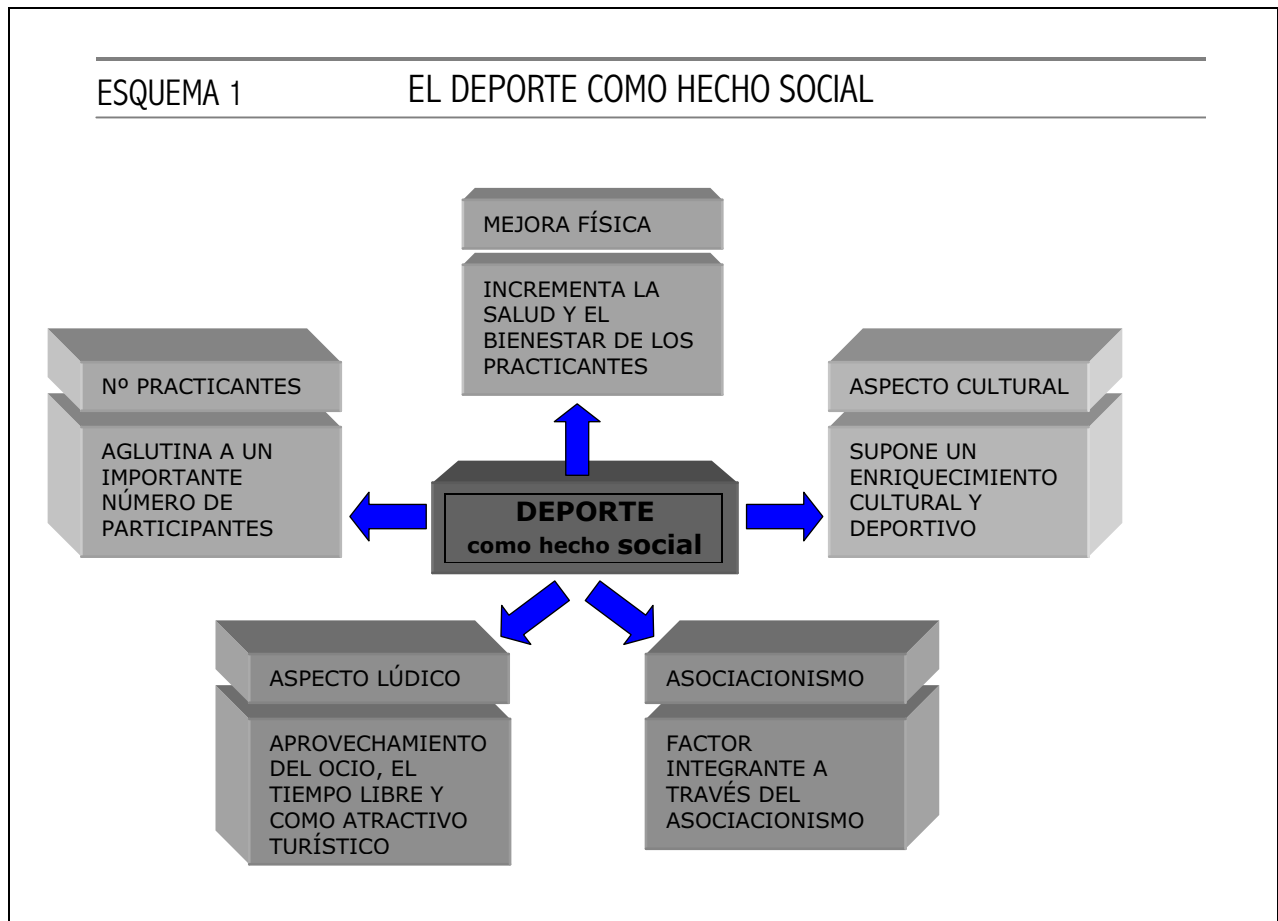

Fuente: Elaboración propia

Al ciudadano se le presentan muchas maneras de realizar un deporte, un importante abanico de posibilidades entre las que puede escoger. Esto significa que **una buena información y orientación tanto de los beneficios como de las posibilidades del deporte hará que los ilicitanos pasen de ser unos meros espectadores deportivos a unos deportistas en acción**. Todo esto buscando **el objetivo final de conseguir el mayor número de practicantes en las diferentes categorías**: Deporte escolar, deporte esparcimiento, deporte espectáculo, deporte competición y deporte salud.

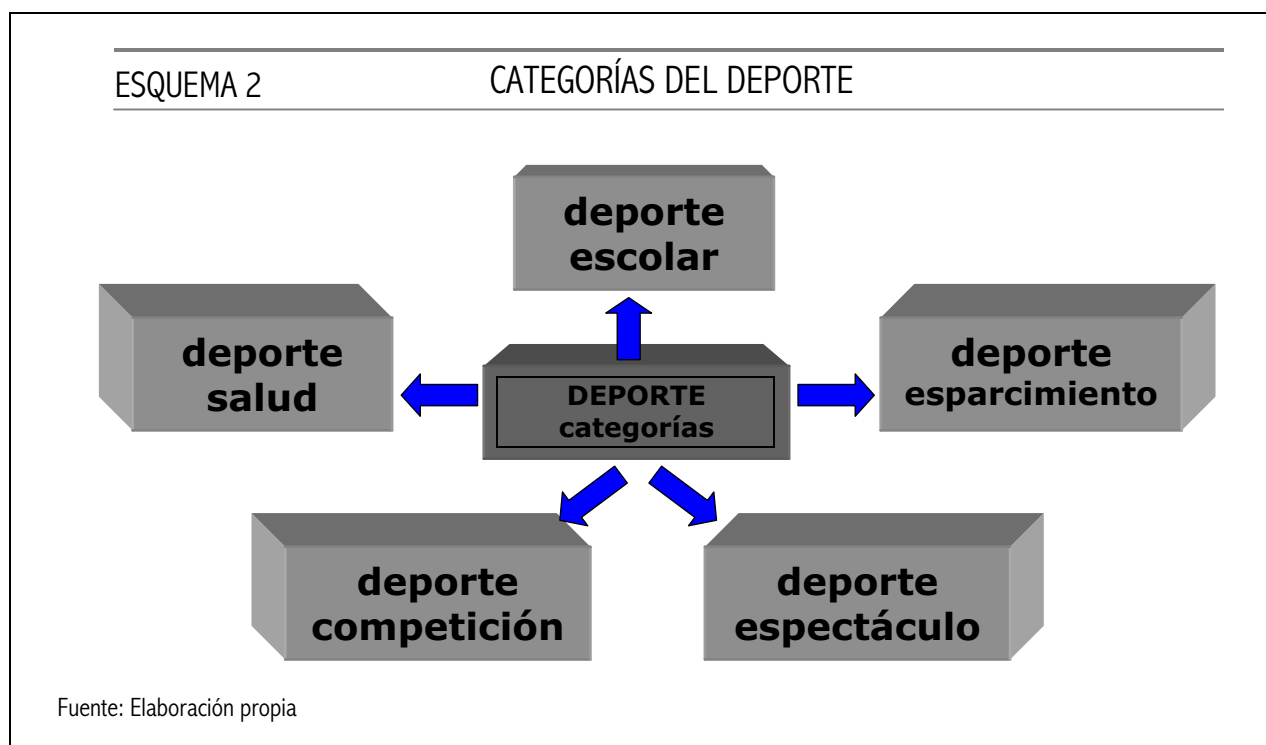

- **Deporte escolar**, donde se ha conseguido un auge importante en los últimos años, no sólo en cuanto a número de participantes, sino en cuanto a diversificación de disciplinas deportivas. (Tabla 8 y gráfico 2)
- **Deporte esparcimiento**, en auge constante, pero concentrado en pocas modalidades deportivas (fútbol, baloncesto, ciclismo).

La importancia que ha adquirido el deporte como actividad de ocio para los ilicitanos se puede contemplar en el gráfico 3 y la tabla 9. **La práctica deportiva ocupa una de las principales actividades que realizan los ciudadanos en su tiempo de ocio, sin importar el sexo o la edad.** El deporte se practica a cualquier edad, aunque son los más jóvenes los que más lo practican (el 55% de los menores de 24 años hacen deporte en su tiempo de ocio), sin duda por su mayor tiempo libre y mejor condición física. En cuanto a la distribución por sexos se aprecia una diferencia importante (el 38% de los hombres hacen deporte en su tiempo libre frente a tan sólo el 16% de las mujeres), aunque esta desigualdad tiende a reducirse con el paso del tiempo.

Esta forma de practicar deporte está muy relacionada con las relaciones sociales. El deporte, cuando se practica como esparcimiento, relaciona a las personas y representa una forma de intercambio sociocultural muy aconsejable.

GRÁFICO 3 **Hacer deporte: Distribución por edades y sexos**

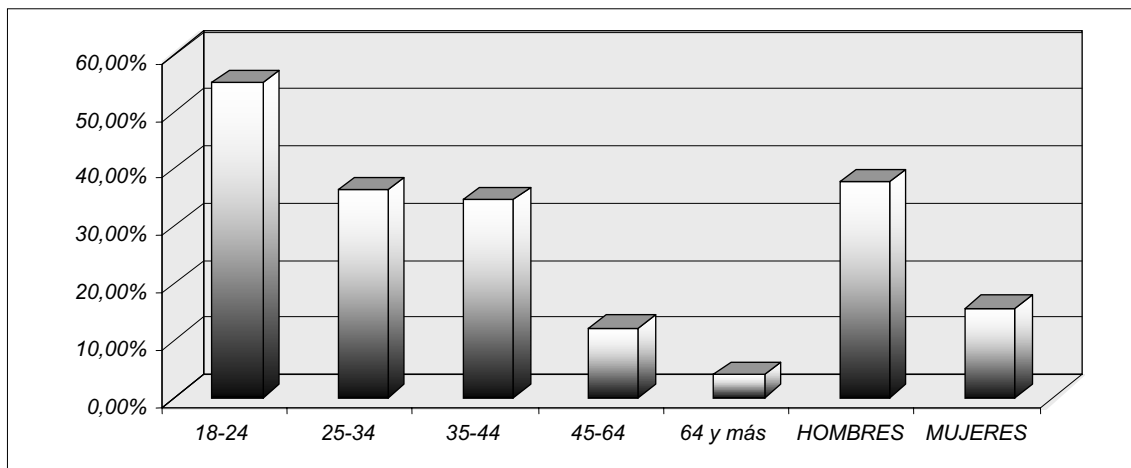

fuelle: Informe sobre calidad de vida y estrategias de futuro en Elche –DEMOSCOPIA–

TABLA 9 **Actividades que suelen realizar en su tiempo libre:**

Ver la televisión	77,00%
Pasear, salir con amigos, con la pareja	67,80%
Descansar	67,70%
Ir a la playa o al campo	63,30%
Escuchar la radio (no oír música)	42,70%
Escuchar música (en directo o grabada)	41,50%
Leer la prensa/revistas	36,50%
Ir al cine o al teatro	27,20%
Hacer deporte	26,30%
Salir de copas	25,00%
Manualidades, bricolage, costura	22,30%
Excursiones	18,50%
Visitar exposiciones, museos	17,30%
Participar en servicios religiosos	12,50%
Manejar (o jugar) con el ordenador	10,80%
Hobbies o aficiones	8,30%
Otros	1,80%
NS/NC	0,50%

HACER DEPORTE: Distribución por edades y sexos:

18-24	55,10%
25-34	36,20%
35-44	34,50%
45-64	12,10%
65 y más	4,00%
HOMBRES	37,70%
MUJERES	15,60%

Fuelle: Informe sobre Calidad de Vida y Estrategias de Futuro en Elche -DEMOSCOPIA-

- **Deporte salud y calidad de vida**, que se ha convertido en la **categoría más extendida entre la población**, de todas las edades y sin diferencia por sexos. Este apogeo se debe a causas como la búsqueda de mejor calidad de vida, el desarrollo corporal e incluso la moda del culto al cuerpo.
En este apartado es importante comentar el **auge de esta modalidad como atractivo turístico e imagen de calidad para la ciudad**. Elche posee unos excelentes atributos (climatología propicia todo el año, un estupendo medio natural, buenas instalaciones bien repartidas por todo el término municipal) que debe aprovechar para potenciar estas oportunidades.
- **Deporte competición**, con importante protagonismo en Elche, aunque con el inconveniente de que la ciudad no posee deportistas de élite en relación con el número de personas que practican algún deporte (sólo balonmano y fútbol sala femeninos, el Elche CF, el equipo ciclista Kelme-Costa Blanca, gimnasia rítmica o la campeona olímpica de judo)⁴. Respecto al Elche CF, hay que tener presente que la posibilidad de competir en alguna de las divisiones profesionales del fútbol español es un hecho importante para el conjunto de la ciudad, que puede utilizar esta circunstancia como una forma de promoción por toda la geografía española.
- **Deporte espectáculo**, en la actualidad está **muy poco desarrollado en nuestra ciudad**. En Elche no se puede disfrutar de esta categoría con la asiduidad que se hace en otras ciudades, aunque podemos observar que existe un interés creciente de clubes y Administración para potenciar este apartado. Los eventos de este nivel que se han desarrollado en la ciudad en los últimos años los podemos observar en la tabla 10.

TABLA 10 **Eventos de nivel internacional en la ciudad de Elche**
AÑOS 96/99

Campeonato de España Absoluto de Tenis Femenino.
Vuelta Ciclista a la Comunidad Valenciana.
Torneo Internacional de Fútbol Sala Femenino de Selecciones Nacionales.
Partido España-Portugal de Selecciones Absolutas de Rugby Masculino,
clasificatorio para el Mundial.
Fase de Clasificación para el Campeonato de Europa de Balonmano
Junior Femenino.
Torneo internacional de ajedrez "Ciudad de Elche".
Partido España-Austria de clasificación para el Campeonato de Europa Absoluto
de Balonmano -Croacia'2000-.
Torneo internacional de balonmano junior femenino.
Fase previa del Campeonato del Mundo de Tiro de Pichón.

Fuente: Elaboración propia a partir de datos de la Concejalía de Deportes

⁴ Ver anexo: **Clubes o entidades deportivas que están compitiendo.**

□ Para que se consigan los objetivos que desarrollen el deporte de forma integral se necesita que se dé la oferta apropiada por parte de la ciudad, una oferta que se asienta sobre tres pilares básicos⁵:

- El primer pilar es el de **las infraestructuras y equipamientos deportivos**, es decir, los espacios donde debe desarrollarse la actividad deportiva. Estos espacios son muy variados, y van desde un campo de fútbol hasta una sala habilitada como gimnasio⁶.

Este ha sido un terreno donde se han producido importantes avances (ver tabla 7).

Actualmente Elche es una ciudad muy bien dotada en cuanto a instalaciones.

(Ver plano de las instalaciones deportivas en Elche y su lectura en tabla 11).

Plano de Instalaciones Deportivas en Elche

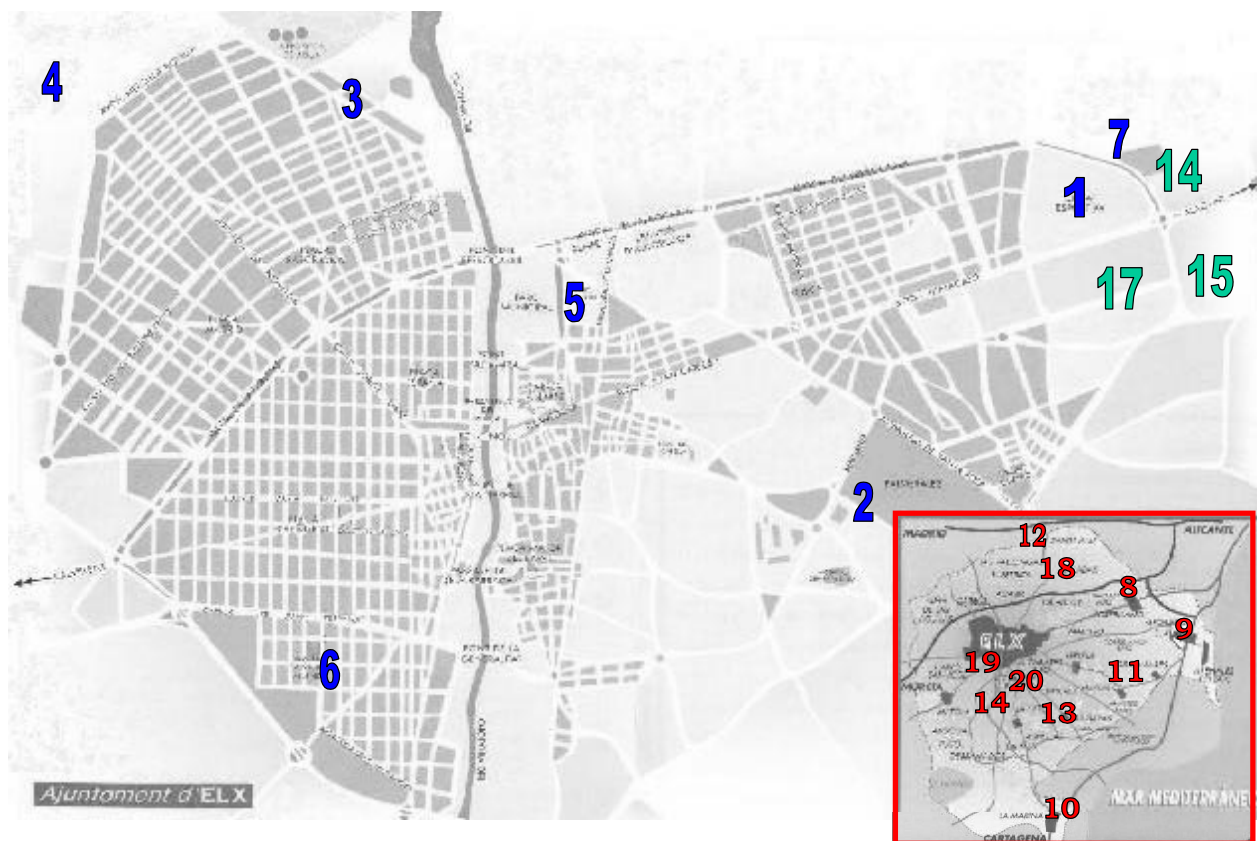

Fuente: Elaboración propia

⁵ Basado en la **Memoria de actividades 96/99 de la Concejalía de Deportes del Ajuntament d'Elx**.

⁶ Ver anexo: **Instalaciones Deportivas Municipales y centros educativos que poseen instalaciones deportivas**.

TABLA 11 Lectura del Plano de Instalaciones Deportivas

INSTALACIONES MUNICIPALES -CASCO URBANO-

- 1 CIUDAD DEPORTIVA
 - 2 POLIDEPORTIVO PALMERALES
 - 3 POLIDEPORTIVO CARRÚS
 - 4 POLIDEPORTIVO EL TOSCAR
 - 5 PARQUE DEPORTIVO
 - 6 POLIDEPORTIVO EL PLÁ
 - 7 PISTA DE ATLETISMO
-

INSTALACIONES MUNICIPALES -PEDANÍAS-

- 8 POLIDEPORTIVO TORRELLANO
 - 9 EL ALTET
 - 10 POLIDEPORTIVO LA MARINA
 - 11 VALVERDE
 - 12 SANTA ANA
 - 13 LAS BAYAS
 - 14 LA HOYA
-

INSTALACIONES PRIVADAS MÁS IMPORTANTES

- 15 ESTADIO MARTÍNEZ VALERO
 - 16 POLIDEPORTIVO KELME
 - 17 ELCHE SQUASH CLUB
 - 18 CLUB DE CAMPO
 - 19 CLUB DE TENIS
 - 20 TIRO DE PICHÓN
-

Fuente:Elaboración propia

La tabla muestra las instalaciones deportivas de mayor relevancia de la ciudad y las pedanías. A éstas habrá que añadirle el equipamiento deportivo que poseen los colegios de Elche; estas pistas son usadas por muchos deportistas amateurs fuera del horario escolar⁷.

- **El apoyo a clubes y entidades deportivas** es el segundo pilar, ya que éstas son el motor de las actividades deportivas, sobre todo las de tipo federado. (Tabla 12). La realidad de Elche es que la Administración debe empujar a los clubes para que se realicen actividades deportivas en la ciudad. En la tabla 12 se observa que existe una gran cantidad de actividades deportivas que organizan los clubes y que tiene que subvencionar la Administración. Esta característica demuestra el interés de la Administración por el fomento del deporte, pero también la **falta de**

⁷ Ver anexo: **Centros educativos que poseen instalaciones deportivas.**

patrocinadores privados y las carencias financieras de las entidades deportivas ilicitanas.

TABLA 12 **Actividades deportivas en Elche**

AÑOS 96/99

<i>ACTIVIDADES DEPORTIVAS CONCRETAS ORGANIZADAS Y PATROCINADAS POR LA CONCEJALÍA</i>	5
<i>ACTIVIDADES DEPORTIVAS CONCRETAS PATROCINADAS POR LA CONCEJALÍA *</i>	25
<i>ACTIVIDADES DEPORTIVAS TEMPORADA ORGANIZADAS Y PATROCINADAS POR LA CONCEJALÍA</i>	5
<i>ACTIVIDADES DEPORTIVAS TEMPORADA PATROCINADAS POR LA CONCEJALÍA *</i>	5

* subvencionadas totalmente o con más del 75%

Fuente: Elaboración propia a partir de datos de la Concejalía de Deportes

- El tercer pilar básico es **el fomento de la práctica deportiva** entre los ciudadanos de todas las edades.

Las acciones más importantes que se están poniendo en práctica en este sentido son las **Escuelas Deportivas Municipales**, que han conseguido aglutinar en el año 1998 a más de 1200 alumnos en 16 modalidades deportivas diferentes. Con ellas se consigue fomentar el deporte entre los más jóvenes y darles a conocer deportes no mayoritarios. (Ver tabla 13).

TABLA 13 **Escuelas deportivas municipales en Elche**

<i>id</i>	<i>especialidad deportiva</i>	<i>alumnos</i>	<i>id</i>	<i>especialidad deportiva</i>	<i>alumnos</i>
1	BALONMANO	250	9	FÚTBOL SALA FEM.	150
2	BALONCESTO	150	10	AJEDREZ	90
3	VOLEIBOL	115	11	BILLAR	10
4	ATLETISMO	176	12	TENIS DE MESA	63
5	JUDO	50	13	ESGRIMA	9
6	HOCKEY EN LÍNEA	40	14	GIMNASIA ARTÍSTICA	40
7	FRONTENIS	80	15	GIMNASIA RÍTMICA	50
8	RUGBY	60	16	AEROMODELISMO	20

TOTAL ESCUELAS: 16
 TOTAL CLUBES: 17
 TOTAL ALUMNOS: 1.275

fuentes: Elaboración propia a partir de datos de la Concejalía de Deportes

Un aspecto importante del auge de las Escuelas Deportivas Municipales es el apoyo de los clubes locales al proyecto. Esta circunstancia hace que las escuelas sean atendidas por profesores cualificados y además ayuda a los clubes a desarrollar su deporte. Otras actividades de fomento del deporte en la ciudad son las que contemplamos en la siguiente tabla (nº 14).

TABLA 14 **Otras actividades municipales de fomento de la práctica deportiva en Elche**

GIMNASIA DE MANTENIMIENTO EN CENTROS SOCIALES

<i>CENTROS</i>	10
<i>USUARIOS-año 99</i>	391
<i>USUARIOS-año 97</i>	366

ANIMACIÓN DEPORTIVA EN LOS COLEGIOS

<i>COLEGIOS</i>	48
<i>Nº ANIMADORES</i>	20

CURSOS DE NATACIÓN

<u>CURSOS DE INVIERNO</u>		<u>CURSOS DE VERANO</u>	
<i>USUARIOS-año 97</i>	2.025	<i>PLAZAS-año 95</i>	780
<i>USUARIOS-año 99</i>	3.510	<i>PLAZAS-año 98</i>	2.208

fuelle: Elaboración propia a partir de datos de la Concejalía de Deportes

De estos datos se puede destacar el aumento de los alumnos en los **cursos de natación** –en los cursos de verano se han incrementado en un 75% y en los de invierno en casi el triple-.

En cuanto a la **gimnasia de mantenimiento en los Centros Sociales**, se realiza como un **servicio que permita la mejora de la salud de los usuarios**, en muchos casos personas de la tercera edad. Este servicio se ha consolidado definitivamente y es demandado cada año por un mayor número de personas (el incremento de usuarios en el periodo 97-99 ha sido del 10%).

La **animación deportiva en los colegios** es un servicio que en la actualidad se ofrece en 48 colegios de todo el término municipal. Esta actividad se lleva a cabo por un grupo de 10 animadores que garantizan su buen funcionamiento.

TABLA 15 Satisfacción con cada uno de los aspectos que se relacionan

	[Media de 0 a 10]
<i>Parques, jardines y zonas verdes</i>	7,19
<i>Recogida de basuras</i>	7,10
<i>Desarrollo industrial</i>	6,85
<i>Limpieza de la ciudad</i>	6,69
<i>Comunicaciones</i>	6,45
Actividades deportivas	6,31
<i>Urbanismo, estado de la ciudad</i>	6,30
<i>Servicios a la tercera edad</i>	6,23
<i>Actividades culturales y fiestas</i>	6,17
<i>Transporte público</i>	6,15
<i>Educación</i>	6,11
<i>Servicios a la juventud</i>	5,76
<i>Vivienda</i>	5,76
<i>Seguridad ciudadana</i>	5,68
<i>Impuestos municipales</i>	4,67
<i>Tráfico/seguridad vial</i>	4,17
<i>Fomento de empleo</i>	5,30
<i>Prevención drogas/atención drogadictos</i>	4,95

SATISFACCIÓN CON LAS ACTIVIDADES DEPORTIVAS EN LA CIUDAD
Distribución por edades y sexos.

<i>18-24</i>	6,10
<i>25-34</i>	6,16
<i>35-44</i>	6,13
<i>45-64</i>	6,35
<i>65 y más</i>	6,84
<i>HOMBRES</i>	6,30
<i>MUJERES</i>	6,31

Fuente: Informe sobre Calidad de Vida y Estrategias de Futuro en Elche -DEMOSCOPIA-

GRÁFICO 4 Satisfacción con cada uno de los siguientes aspectos [media de 0-10]

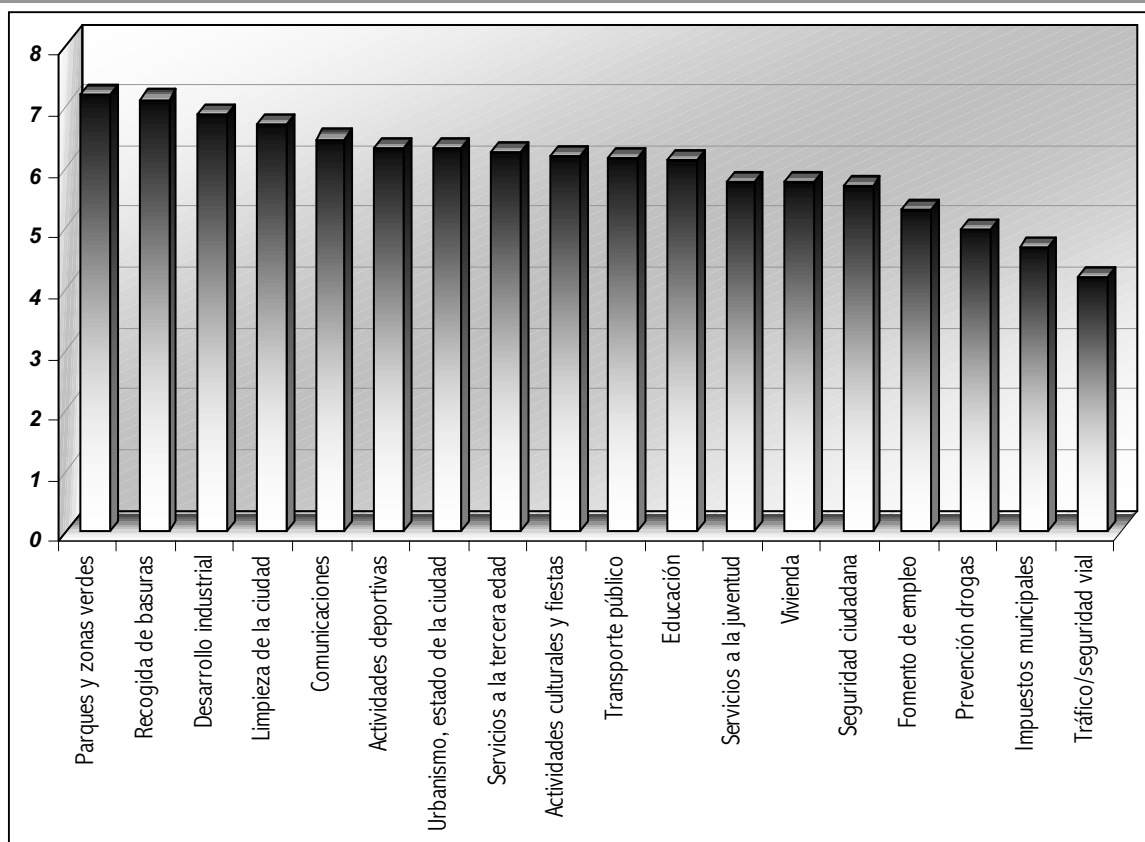

fuentes: Informe sobre Estrategias de Futuro y Calidad de Vida -DEMOSCOPIA-

La realidad es que el esfuerzo que se realiza por impulsar el deporte en la ciudad está llegando a la población. La sensación que tienen los ilicitanos sobre las actividades deportivas que se realizan en Elche es muy positiva (ver tabla 15 y gráfico 4), valorándose éstas por encima de actividades culturales y fiestas, urbanismo o servicios a la tercera edad.

El esquema siguiente representa, a modo de resumen, la estructura que ofrece la Administración, con los tres pilares que sustentan el entramado deportivo de la ciudad. En consecuencia, **el esfuerzo debe encaminarse hacia mantener estable esta estructura y hacerla perdurar en el tiempo.**

ESQUEMA 3 EL DEPORTE: OFERTA DE LA ADMINISTRACIÓN

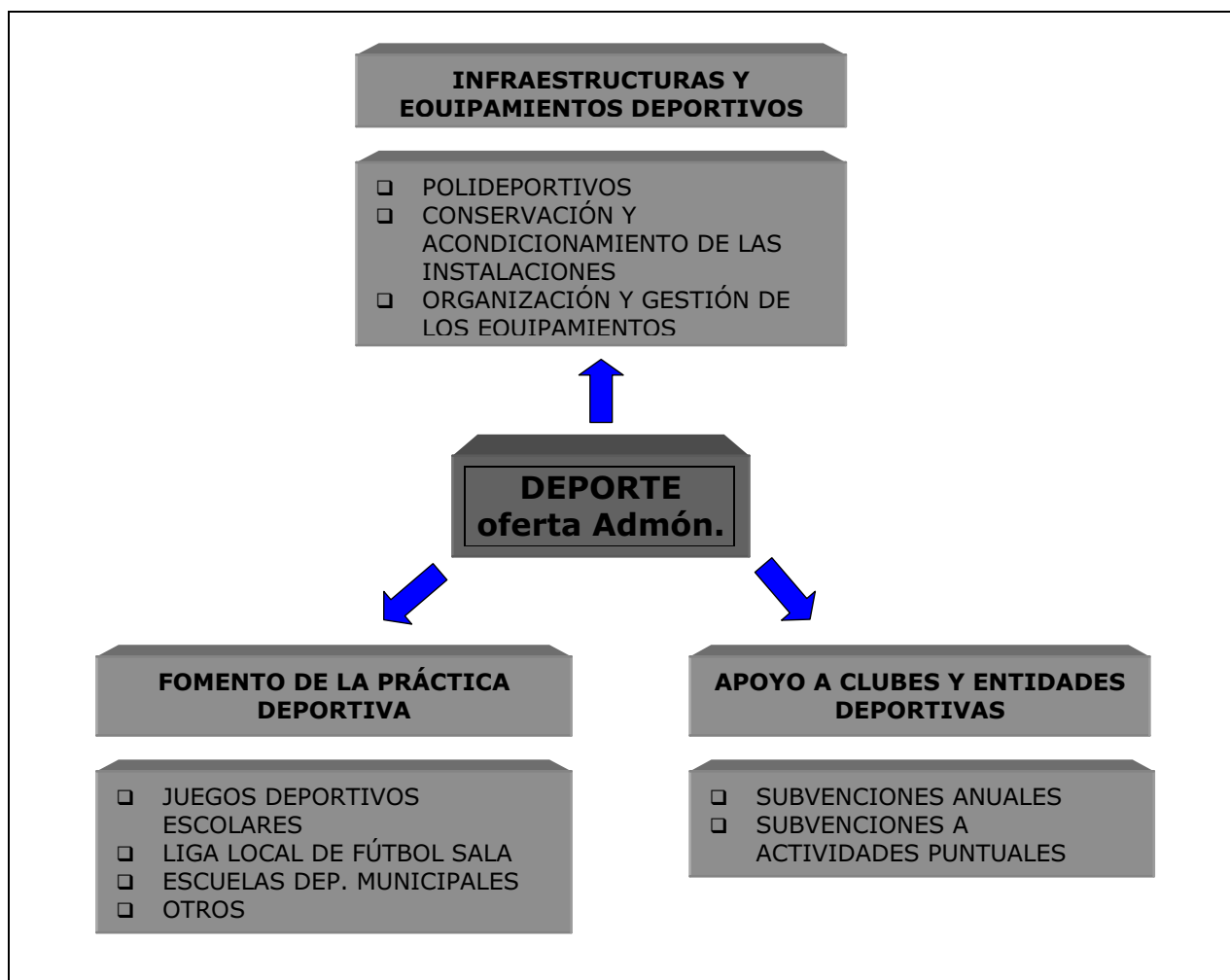

Fuente: Elaboración propia

EL DEPORTE COMO ACTIVIDAD ECONÓMICA EN ELCHE

□ Otra forma de entender el deporte es la que se deriva de la actividad económica que origina. El interés creciente por la práctica deportiva en Elche está provocando un **despegue importante de las empresas que tienen relación con el deporte** desde todos los puntos de vista, desde las organizadoras de eventos deportivos, las tiendas de ropa deportiva, los gimnasios y escuelas de deportes o las propias entidades convertidas en sociedades anónimas deportivas (SAD) –éste es el caso del Elche CF-.

Es evidente que existe un 'boom' por el deporte y que **actualmente la práctica deportiva se integra cada vez más con los negocios**. En las siguientes tablas y en sus gráficos adjuntos podemos contemplar el número de empresas ilicitanas que se dedican al deporte según dos fuentes diferentes.

TABLA 16 **Actividades económicas por distritos según IAE -31/XII/1998-**

	TOTALES	0	1	2	3	4	5	6	7
ALQUILER ART. DEPORTIVOS	1	-	-	-	-	-	-	-	1
ESCUELAS DEPORTIVAS	22	-	5	2	2	2	8	2	1
INSTAL. ESPECT. DEPORTIVOS	1	-	-	-	-	-	-	-	1
MAYOR. ARTIC. DEPORTIVOS	8	3	-	-	2	1	-	1	1
ORGAN. ESPECT. DEPORTIVOS	1	-	-	-	1	-	-	-	-
MINOR. ARTIC. DEPORTIVOS	55	1	9	6	6	5	19	3	6
TOTAL	88	4	14	8	11	8	27	6	10

fuelle: lDatos del IAE'98 –Ajuntament d'Elx

GRÁFICO 5 **Actividades económicas según IAE**

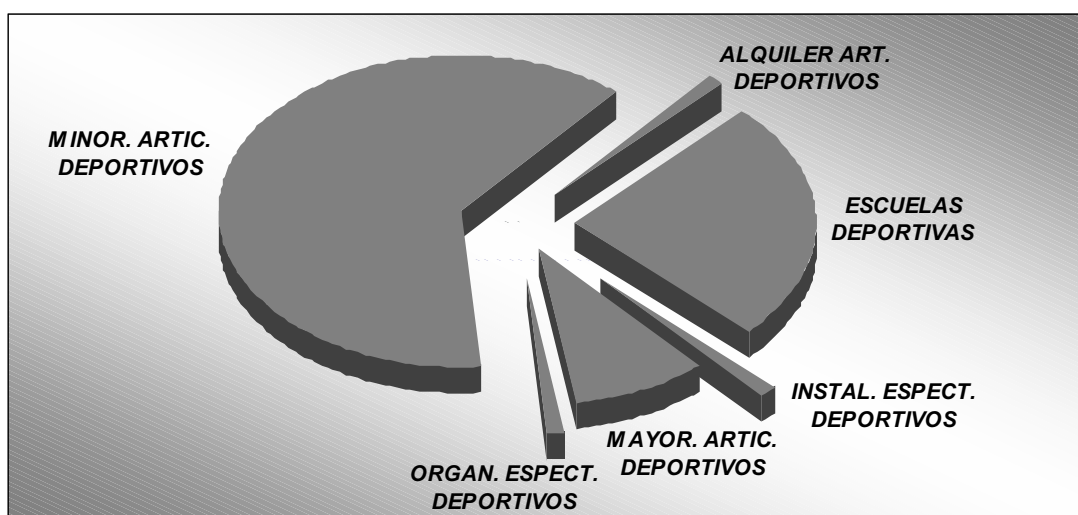

fuelle: Datos del IAE'98. Ajuntament d'Elx

De los datos de la tabla 16 cabe destacar el número de minoristas de artículos deportivos, 55 establecimientos repartidos por todo el término municipal. El gráfico 5 es muy explícito en ese sentido.

TABLA 17 **Actividades económicas relacionadas con el deporte**

CONCEPTO	Nº
CLUBES Y ESCUELAS DEPORTIVAS	17
DEPORTES: ARMERÍAS*	2
DEPORTES: ASESORÍAS	1
DEPORTES: BICICLETAS*	5
DEPORTES: EQUIPAMIENTO*	31
DEPORTES: PESCA*	3
GIMNASIOS	21
TOTAL	83

*Sólo comercios minoristas

fuentes: Guía La Agenda Local de Elche 98-99 y Páginas Amarillas Alicante 98/99

En la tabla 17 y gráfico 6 se pueden observar datos sobre los establecimientos dedicados a la venta de artículos deportivos, escuelas deportivas y gimnasios. De nuevo contemplamos el importante número de minoristas (42 establecimientos).

GRÁFICO 6 **Actividades económicas relacionadas con el deporte**

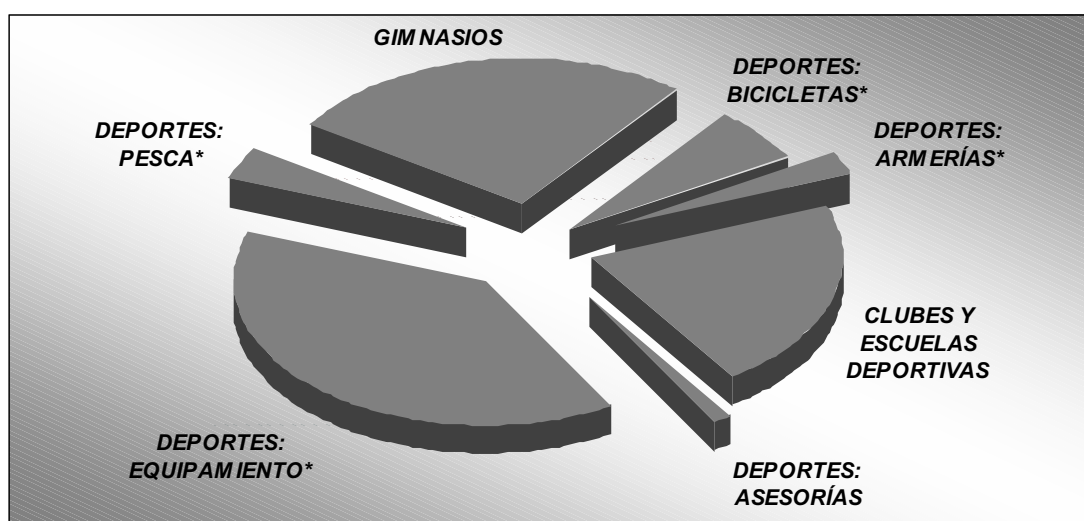

*Sólo comercios

fuentes: Guía La Agenda Local de Elche 98/99 y Páginas Amarillas Alicante 98/99

El desarrollo llevado a cabo por la actividad económica ligada al deporte afecta directamente a la creación de empleo para los deportistas, no sólo en deportes tradicionales sino en otros minoritarios, en el cual un deportista que destaque puede dedicarse a él de forma profesional. Es decir, en la actualidad pueden ganarse la vida con el deporte los practicantes y entrenadores de deportes como fútbol, baloncesto o balonmano, pero también los profesores de artes marciales, los atletas de disciplinas minoritarias, los nadadores, etc. La realidad es que en Elche queda mucho por hacer en este sentido, ya que la fragilidad económica de los clubes de la ciudad y la falta de mentalidad empresarial en este sentido no permite la contratación de entrenadores o deportistas con sueldos suficientes.

□ Otro aspecto importante del deporte entendido como actividad económica es el del **mecenazgo y el patrocinio deportivo**. Esta característica presenta unos aspectos diferenciales en la ciudad, los cuales definen la siguiente situación:

- **En Elche existe un patrocinio deportivo, asociado a pequeñas empresas y que en general no representa un desarrollo importante para el deporte global**, ya que estas acciones se focalizan en el *fútbol* y el *fútbol sala* y, normalmente, tienen como finalidad la actividad publicitaria de la firma patrocinadora.
- En el otro extremo se encuentran **grandes compañías a escala nacional e internacional** (todas relacionadas con el calzado deportivo) que realizan importantes campañas publicitarias de fomento del deporte, pero que, precisamente por su componente multinacional, **suelen dirigirse hacia grandes proyectos que no consideran a la ciudad como protagonista**.

La situación que se nos presenta no es la más halagüeña para el desarrollo del deporte en la ciudad, por lo tanto **se debe empezar a trabajar el fomento del mecenazgo y el patrocinio en la ciudad**. La realidad es que los esfuerzos que dedica la Administración y el sector privado deben dirigirse en el mismo sentido: Apoyar y promocionar la actividad deportiva en la ciudad en todas sus categorías (Ver esquema 2, Categorías del Deporte).

3. Bibliografía

3. BIBLIOGRAFÍA.

- (1) García Ferrando, M. Puig Barata, N y otros. ***Sociología del Deporte***. Alianza Editorial, 1998.
- (2) Cagigal, J.M. ***El Deporte en la Sociedad actual***. Biblioteca Cultural, 1975.
- (3) ***Memoria de Gestión de la Concejalía de Deportes del Ajuntament d'Elx 1995-1999***. Ajuntament d'Elx, 1999.
- (4) DEMOSCOPIA. ***Informe sobre calidad de vida y estrategias de futuro en Elche***. Ajuntament d'Elx, 1998
- (5) ***IAE-1998***. Ajuntament d'Elx, 1998.
- (6) ***Guía La Agenda Local de Elche 98-99***. Telenor Media España, 1998.